盛京時報
中華民國卅三年八月一日
發行者 康德新聞社 新京特別市中央通四二號
發行所 康德新聞社奉天支社 奉天市大和區春日町九號
報費 每份七分 國內每月壹圓八角

宸慮宏深垂注武備
行幸陸大及大本營陸軍部

【東京】畏讓 大元帥陛下三十一日、行幸陸軍大學校、親臨習練鑽研最高武學成就英才之該校學生陸軍少佐東久邇宮盛厚王殿下以陸軍少佐御拔正以下之卒業式、賜之、聖駕復幸臨大本營陸軍部、對於參謀總長最高帷幄機務晝夜奮勵完遂大東亞戰爭之陸軍諸官親賜拜謁、並垂聽世津參謀總長奏陳所管事項、當今戰局日趨凄壯之大東亞戰下、三度沐此光榮宸慮宏深、陸軍將兵、均爲恐懼感激、誓粉身碎骨、以舉完遂聖戰之實、是日、陸下着陸軍軍裝、佩用大勳位及各勳章、蓮沼侍從武官長、敬讓陪乘、松平宮相、百武侍從長以下、恭隨侍奉、御乘略式汽車鹵簿、午前八時三十五分、御出宮城、直赴陸軍大學校、在該校校長以下諸員奉迎裡、同五十分、駕抵該校、御賜先抵該校之三笠宮、朝香宮、東久邇宮、李王、李鍵公各殿下及欣逢卒業之盛厚王殿下拜謁、鄉之、對有資格者御賜拜謁後、同九時十五分、幸臨講堂、天覽兵學教官小沼大佐進講統裁之卒業學生戰術、同十時四十分、幸臨卒業證書授與式、對於小林一男少佐以下四名優等學生、分別下賜軍刀、如斯、卒業式終了後、十一時五分、在諸員恭送中、自該校啓駕赴大本營陸軍部、同十一時十五分、於諸員恭送高聲日本國歌聲中駕抵該部、對於梅津參謀總長單獨賜謁後、該臨列立拜謁場、對大本營陸軍部參謀本部之主要職員、御賜列立拜謁、嗣御便殿熱心垂聽梅津參謀總長奏上所管事項、如斯、大元帥陛下、於同十一時四十分、復於吹奏日本國歌諸員恭送中、自該部啓駕、天輿還幸宮城

天皇陛下論功行賞
大東亞戰海軍戰歿勇士沐榮

【東京電】此次畏蒙 天皇陛下、對大東亞戰爭海軍戰歿勇士、傳出第三十七回大東亞戰爭死歿者論功行賞『海軍關係第二十一回』論旨、一日午前零時、分由賞勳局暨海軍省發表此賞、按此次受行賞光榮之勇士係大東亞戰爭發動後、至本年三月戰死歿者之一部此中、有九名將官、以再功續拔擢沐殊勳甲優賞者、計爲中原義正中將以下百二十三名、中原中將在開戰當時、供任海軍省人事局長之職、其後、轉任最前線某艦隊參謀長、參劃索羅門、新幾內亞方面作戰、卓舉偉功、再而此次殉之新幾內亞之前衞作戰、屢收戰果、此外、更有參加珍珠灣攻擊勇士、印緬海馬來沖作戰而勳之驅逐艦長神谷昌雄大佐、以下驅逐艦、潛水艦勇士、殉職於東南太平洋航空作戰者、亦沐恩賞殊榮、

海軍省公表（昭和十九年八月一日零時）

本日、大東亞戰爭戰歿將士、拜受論功行賞、論旨、係昭和十六年十二月至昭和十九年三月死歿者之一部、此中、海軍中將中原義正以下百二十三名將士、受殊勳甲之優賞、再海軍大將(編注)、戰病死之海軍中將谷本馬太郎、及海軍中將奧信一亦沐恩賞殊榮、

功二級
中將 中原義正（山口）

開戰當時、任海軍省人事局長要職、以敏活手腕處理開戰前後之複雜人事、其後、轉任最前線某艦隊參謀長、參劃索羅門、新幾內亞方面全作戰計畫、厥樹拔群功績、

功三級
大佐 二反田三郎（鹿兒島）

開戰後、歷任某戰艦參謀參劃作戰、用兵之軍務、其後、轉任水雷戰隊參謀、卓樹赫赫武勳

功三級
大佐 神谷昌雄（東京）

開戰當時、歷任驅逐艦長在蘭島、海印攻略戰卓舉偉功、在索羅門方面作戰亦樹偉勳、

功三級
中佐 岡本貞一（兵庫）

開戰當時、歷任潛水艦主要幹部、在馬來、海印方面活躍、擊沈敵巡洋艦一隻、重創敵戰艦、卓舉豐功、

功三級
大佐 勝田三郎（東京）

勝田大佐、在開戰當時任飛行長、在東南太平洋方面各航空戰卓舉偉功

功三級
中佐 田代壯一（東京）

田代中佐、在開戰時、亦任飛行隊長、在東南太平洋方面各航空作戰、卓舉超羣勳功、

國民訓

一、國民須念建國淵源發於惟神之道致崇敬於天照大神盡忠誠於皇帝陛下
一、國民須以忠孝仁義爲本民族協和努力於道義國家之完成
一、國民須尚勤勞廣公益鄰保相親精勵職務貢獻於國運之隆昌
一、國民須剛毅自立尊節義重廉恥以禮讓爲先企國風之顯揚
一、國民須舉總力實現建國理想邁進於大東亞共榮之達成

回印兩教徒和協案
甘地翁已提示回聯

【里斯本電】對於印度回印兩教之和協案、真納回聯總裁晤談結果、提示之回印兩教徒之和協案、與甘地翁自身提出本案時、回教聯盟總裁真納、於甘地翁自身提出本案時、宣明須附託回教聯盟執行委員會、甘地翁容許以上要求、直接致新納以書簡提示和協案、由此、可觀世紀之兩種族間之關爭、終將解決矣、據動盪電訊、新納於日三十日於該地舉開之聯盟執行委員會席上、提出甘地翁之議案、委員會對此加以愼重檢討、結果基於該案、附與新納以與甘地翁交涉之全權、決定八月中旬、於孟買、會見甘地翁也、

日機奇襲美軍基地
一舉樹立偉大之功績

【東京電】日軍在華航空部隊、協助粵漢沿線之地上作戰、與優勢美空軍、繼續無休日之奮戰、同時、奇襲進攻敵前基地、相繼收得輝煌戰果、又於二十七日夜、强襲廣西省柳州、及湖南省芷江、復於二十八日夜、空襲桂林各飛行場、將集結於前進基地之有力敵機羣、捕捉攻擊、預敵以潰滅之大打擊、樹立一舉擊破敵機百十九架之偉功、七月一日以降與此次戰果合計、擊墜敵機兩百八十架、而此戰果、以用兵之巧妙戰技、補數量之劣勢、實値得讚賞之勝利、如二十七、八兩夜之攻擊誠、平均日軍一機、擊墜敵機三或四架、二十七日夜因日軍攻擊而崩潰之柳州飛行場、從來爲補助桂林飛行場之機動飛行場、最近由於日軍空陸進攻、敵前進基地、大受壓迫、結果、敵擴充强化該飛行場、企圖形成與桂林、芷江並駕齊驅之對日航空作戰基地、然此次因受攻擊、陷於潰滅、如今西南中國之敵基地羣、悉已懾伏於日軍膽驚下、而日軍態增勝迫、則敵以優勢補給力、挽回頹勢之策動、亦愈激化、此不難預測者也、如二十九日敵機B29型襲擊空襲滿洲、實乃敵空軍挣扎欲起之表徵、故不許片刻忽略防空也、又二十七、八兩日之詳細戰果如次、

柳州攻擊（二十七日夜）
○起火 大型機十七架、小型機九架、
○擊破 大型機五架、小型機五架、計三十六架、三處起火、
芷江攻擊（二十七日夜）
○起火 大型機七架、小型機七架、
○擊破 大型機一架、小型機三架、計十九架、
二處爆發、一處起火、
桂林攻擊（二十八日夜）
一、第一飛行場
○起火 大型機十六架、小型機十八架、
○擊破 大型機八架、小型機十架、
八處起火、四處爆發
二、第二飛行場起火大型機六架、小型機一架擊補不明一架、
擊破 小型機三架一處起火
總計擊破起火百十九架、爆發起火十九處、

夜襲桂林機場

【大陸某地提報道班員電】日本精銳航空部隊繼二十七日之柳州芷江攻擊二十八日夜又大舉向桂林機場襲擊、被西南飛行場在猛機之全部使之起火、如所述敵前進基地已頭於潰滅、而日本精銳實行適確之爆擊、擊破大小五十架以上之在地機、更使數地起火一處頗似燃料倉、發生大爆發、火焰沖天又其他一隊於同時刻攻擊桂林、南方之飛行場、炸碎在地機十架更有其他一隊進攻分擊炸飛行場全機安然歸還、由此連續的對前進基地之猛擊令敵

誘敵至險加以包圍
援衡陽軍十個師爲日軍擊潰

【湖南前線基地電】呼應於衡陽城內、續行必死抵抗之重慶軍、由來集於茶陵、安仁、醴陵、附近、猶日軍識破行動、而四散之衡陽第四十四軍、第二十軍、及敗殘部隊等約十個師、自二十日以來、由大集結、讓以日軍撤收、企圖急速可救援潰死之衡陽城、而向西南進行中、已察知此敵之日軍精銳諸部隊、敵行夜間長距離移動、將敵大部隊、誘至山險處、將之再包圍於茶陵南北地區、遂二十七日不分晝夜、自四日間、浴以殲滅之猛砲火、與以潰滅的打擊、已將之完全驅逐、由此再次之打擊、第四十四、二十兩軍長以下幹部、照例棄置部下、向萬洋山系潰走、由東方與來救援衡陽、十師之敵大軍、於茶陵南方、再被粉碎、敵之企圖、終歸於畫餅、

柳州芷江飽浴敵彈

【大陸前線基地電】日本陸鷲機隊、二十七日夜、又攻擊柳州、及芷江之敵飛行場、突破猛烈的對空砲火、捕捉集結在地敵機、舉得擊破毀壞大五十五架之大戰果全機悠然歸還、計開戰果如左

△柳州
發火大型十七架小型九架
擊破大型五架小型五架
△芷江
發火大型七架小型七架
擊破大型二架小型三架
其它一機擊破 一處發火

於柳州機場敵七機起火

【大陸某地電】八月於敵之柳州機場、日本精銳陸鷲部隊、連續敢行強襲、二十九日夜復反攻柳州、將敵機七架擊起火使敵機先而來之小型機七架、起火、而敵之飛行場亦

兩飛行場之反攻據點、即將全部潰滅、敵陣營之混亂狼狽實可想而知也

渝方嚴命死守衡陽

【中央電】於日軍猛烈猛攻之衡陽之運命刻刻短迫、據二十九日重慶中央社電稱、蔣介石二十八日對衡陽守備兵發表死守該地之嚴命、

社說
市民也協力防疫吧

酷暑炎熱、氣候炎熱、誰也想貪飲冷以取快一時、那知這一時的涼快、不幸被疫痢的病菌所襲、生命便發生危險、不是幾個人的生命危險、因爲病菌傳播至爲迅速、不知防止、易於猖狂、我國現在雖沒有疫傳發生、防患未然、原是保護市民的健康、所以市公署對防疫所的設置、於十月間業經完實、今（一日）在市內正式成立、並設四處無料防疫注射、今後防疫是很爛的百斯篤、鄧連年防疫的結果、猶且絕跡、可喜的疫病、還其猖先、當然可以不必畏懼。

但是市民不要以爲有了防疫所疫病就不致發生、忽略去飲食生冷、食使宜慣、甚能傳染、衣間隔傳播等、自己還樣去找疫病、等到疫病發生、追悔是來不及的、而且不可怕的、巧疑注射防疫藥針、還都是

市民應當自行深戒的衛生、要知道防疫所的事實、實際上還是保護人民、因爲疫病的健全、並於人民的健全、市民一天自己保健、反而增加防疫所的麻煩、或服法防疫注射、還是多麼危險的事、有了防疫所、檢查防疫所是必有的事、不注意防疫注射是絕對不行的。

而且防疫是一種重大的事情、市民不但要講求清潔、小心飲食、注射預防、還得協同市防疫所來共同防疫才好、假如市內業經發生疫病、得要把他自己預先知道、如果見有類似疫病狀況、即速病入入隔離醫院去治療、千萬不可徇情、以致病毒傳染、初起病勢不甚、醫治當然容易、即使病勢已重、經過消毒預防、也可以減輕痛苦、倘病者不聽勸告、那麼祇好破除情面、報告警察所或防疫所勒令入院。這樣一城一市的安全、不過施行道等防疫工作、務必不讓一城一市的安全、就是個體、就是一種和滿可喜的疫病所、市民應該共同推行、凡是無用的積水同處爲疫入、終得有一種和滿可喜的疫病、應該共同推行、凡是無用的積水

大規模的滅蠅除蚊運動、原不必待防疫所的佈告、然後始行撲殺、市民應該共同推行、凡是無用的積水

或溝渠、都應該隨時淸除、也不使蠅蚊繁殖、污物不潔處所、市民的廁所、需須修築淸潔、不令穢汚流於溝渠、不讓蠅蚊繁殖、防疫稠內、死亡的疫病、不論是貧困或內疫而死、萬不可不預於路旁或荒郊草間、須然深厚掩埋於土內、不要隨便丟棄、任其暴土飛揚、並且遊民、乞丐、進出國內外的旅客、沒有注射防疫針的證明、一概不准乘車、既無傳播病菌的使者、那裏還能有疫病呢？

疫病是一種最可怕的疾病、在夏末秋初、至易發現、死亡迅速的、幾乎朝不保夕、尤其在戰爭的時候、疫病更當防範、人民戰爭需要一切總資源、防疫就是防護資源、擁助戰爭的人民、人人都知道保健、即人人都自知防疫、設不幸而有傳染病發生、疫病所負防疫總機關、今日的成立、原是防患未然的舉措、市民能夠不肯疫赴隔離醫院、危險何堪設想、本此意以協力防疫、自然任何人有防疫責任、也是任何人應施防疫工作了。

緬甸政府獨立一週年
盛大舉行紀念行事

【仰光電】緬甸政府、八月一日於首都仰光以及全國各地、舉行獨立一週年紀念式典、而巴摩國家代表當此有意義之獨立紀念日、表明推進建設大事業同時、與日本帝國相提攜、完遂大東亞戰爭之意念、於緬甸方面日本派遣最高指揮官及澤田駐緬大使、宗教局更招待僧侶、感謝僧侶對指導民衆之貢獻、仰光市內之電影、戲劇等免費公開、各家庭更飾以花朵、祝福紀念日、日本陸軍軍隊亦參加開音樂會、地方亦與以同樣、舉行盛大行事、即舉全國祝福紀念日、故亦行日緬敎幾、

行政產業迅速復興
櫻井顧問談新生緬甸之狀況

【東京電】緬甸、於去年八月一日、布告歷史的獨立宣言於慶祝迎獨立紀念日、自前年春以來、約年半、爲前緬甸派遣軍幕僚、而滯留於緬甸之現南方總司令軍付陸軍顧問櫻井兵五郎氏、關於新生緬甸之躍進情況、三十日、於東京自邸談話如次、

依戰爭及其他而得知的欣快之點、有三、

第一　國防軍益感充實、整備、其前途實具無窮之慶、

第二　關於行政及產業等、極快速的復舊整備、實施新計畫中、實有新生緬甸之躍進的氣概、

第三　於現在將來、關於諸般問題、將樹立科學的計畫、故巴摩時使、目下倡顧緬大東亞諸地域中、其國國後、必於該國百年体系上、樹立科學的計畫、此實爲促進躍進緬甸之實現上、極爲時宜之舉、此等事實、均爲如何發展躍進緬甸之原點、此或爲已顯國家代表以下各要職等、得人信仰、「一面戰爭、一面建設」之語、正可用於緬甸國、尤其於最前線戰場正在耐戰時、余對緬甸國民之勝鬪、衷心敬服敬意與敬視之言詞、

保有『佛教發祥地』之緬甸國、將二千餘年不出外國之至寶、受緬甸民衆崇敬之佛舍利、寄至日本之事實、對於日本、實有最高好意之象徵、至不必假借巴摩國家代表之言詞、是乃『日緬結盟已堅若磐石』之表現、余外常欣喜緬甸與日本之關係、余滯留於緬甸時、殆已旅行全緬甸、是時、見伊洛瓦底江沿岸之豐富油田、及達威、孟地、保特維等地下資源、緬甸產業、將來加發展時、於經濟上、頗爲有望、現在戰爭、日漸苛烈之度、余願與親變的一千七百萬之緬甸人互相攜手、向前邁進

緬甸獨立一週年紀念

澤田駐緬大使談話

【仰光電】欣迎緬甸第一回獨立紀念日、緬甸駐剳帝國大使澤田廉三氏、發表談話如左、

當此向中外宣明緬甸國獨立之佳辰、本使爲初代大使赴任、爾來一年、緬甸國於巴摩國家代表統率之下直接實施『新秩序計畫』節節整備國內體制、同時由於日緬協力、擊滅阿拉坎之殘滅空挺部隊爲支援日印軍之馬尼普爾方面之積極作戰、致力大東亞宣言之精神、當此時也、欣逢獨立一週年紀念日、本使不勝感懷之至、敵之猛烈反攻已於前內外大發展、指導者之努力、與國民之勞苦、本使不勝敬服之至、又國際情勢、內外之情勢現今依前艱阻、最後之勝利、雖必在我方、然爲前之前途、尚不免有幾多之波瀾、大東亞共榮圈之確立、緬甸獨立之完成、如不勝利則以死處之、須以此苛烈之戰爭達成之、倘此當緬甸國之國民、新日緬同深澤之紀念日、本使、將緬共生死之覺悟、以此紀念日爲勝利之一機、直至獨立完成之光榮日、

設農金融機關

行共同耕作、因戰前無健全金融機關、故地方農民多被高利貸金融業者所害、遂難知農村、究自由地生產、因此政府、爲確立穩健金融、一面節約首先施策抑制高利金融業、獨立後、爲確立健全融機關、穩健金融之施策、以農村金融業者、制定高利金融業者取締法、採用公與制度、因而、旅公農業金融機關時、利用機能、如是、實施、則從來之佃制度、改善土地制度、當此時將也、在緬甸最初實施土地制度、土地法起業金法、負債整理法、土地以並設立等諸法規之起案、此等由於政府與農民一體努力、緬甸最初增產計畫、良好、政府依本年遂行計畫之經驗、對於計畫農政、益深自信、自獨立第三年起、更基於大規模計畫、企圖實施長期增產計畫中、此計畫實施之際、當呈緬甸農業機構之偉觀也、

樹新農業体制
一擲英國傳統個人主義

【仰光電】獨立一週年之緬甸國、以巴摩國家代表爲指導者、集結民衆總力、節節邁進建設新興國家尤其農業、一擲英國統治時代個人主義之農業經濟、新樹立計畫農業經濟體制、茲將農業國緬甸之發展狀況、介紹如左、

整備農政機構

於獨立初年、政府首先着手中央、地方農政組織、即中央政府、以農務省爲主管省、設置交通灌漑、物資供給、商工、收穫等關係省、整備進行農業政策之萬全布陣、各地方側、以街村爲單位、組織以街村長爲委員長之街村農業委員會、爲村落之中心機關、然其上部、設立縣知事爲委員長之農業委員會、爲綜合農政最高組織、更爲指導監督各縣農政、組織以上地區長官爲委員長、地區監督官爲副委員長之地區農業委員會爲地方農業最高指導機關、直接隸於農務省、各種農業政策、均由此等農業委員會實施之、

決定增產計畫

政府於自四月起之第二年、以由各國耕地生產米穀〇〇萬噸爲目標、決定最初之米穀增產計畫、當實施、設定一千二百萬噸必要之食糧助成金、廢止從來之傾銷手續、以設簡易之耕地貸款制度、此外政府實施米價之保證低價格保證、又爲農民之增産意欲、又與此相併行、因戰爭、食量佃戶不能入手之田地、或一般荒廢田地等、於本計畫實施期間中、由政府管理、使其代行耕種上記田地、當實行本計畫、政府使軍民各方面折衝、力謀努力合理化、結果現在、所需勞力、他已確保特定地域、樹立米及小麥、棉花、麻、落花生、芝麻等之增產計畫、更自今年與

土耳其近頗緊張

【布達佩斯電】據安格拉電訊、土耳其政府、從來對於其商船隊之向外國水域出航加以限制、二十九日、又禁止土耳其船舶、於愛琴海方面航行、結果、土耳其之對外海運、大部分已停止、土耳其政府、關於此等商船隊、乃命令愛琴海方面船舶、集結於黑海、愛琴海方面及勒士保拉斯海峽、愛琴海及地中海方面之船舶、集結於馬爾馬拉海、更一方面、於國內頻行壯丁動員、土耳其政府、言明此等異常措置、乃因最近實行陸軍大演習、爲使商船隊參加此大演習、而實施者也、近來環繞土耳其之風雲、更演緊急、反樞軸側宣傳機關、乘此時機、大事開始煽洞宣傳、土耳其議會、於監張中再開、同時、土耳其人民黨所屬議員、亦開議員大會也、

德國駐土大使屢會見土首相

【柏林電】據安格拉電稱、德大使馮巴彭氏、日來數次會見土耳其首相沙拉曹古爾、磋商要務、此外、更會見樞軸各國大公使、有所商討、

德流星彈攻擊今後更形熾烈

【斯德哥爾摩電】德軍新兵器V一號之製作、於技術上極其容易、預於大量生產、故德軍假自二十八日、開始流星彈之『大量攻擊』倫敦電稱、德軍於二十八日夜、至二十九日晨之間、對倫敦及南英格蘭、以流星彈攻擊、一時流星彈爲一東於一定之時間、一齊飛來昨夜之攻擊、損害及死傷者數、更形增大矣、由於採用此新攻擊法、流星彈之爆擊今後當更熾烈也、

德軍發表戰況

【柏林電】德國大本營、三十日、發表戰況公報如次、

△諾曼第戰線、一、於維爾河兩岸、意欲突破德軍陣地之美軍企圖、於蒙原及保克列貝爾地區二十九日終日續行、激戰之後、終被擊退、敵蒙甚大損害、德軍之戰果、擊破戰車二十八輛、飛行機七架、

一、一時於最西翼、已將擊退與主力部隊連絡之德軍、已由克坦斯方面、向南方突破敵軍、據守哥維列、特列星地區之新陣地、

一、對大倫敦地區之流星彈攻擊、仍繼行中、

東線狀況

【柏林電】德軍當局三十日言明東部戰線戰況如次、赤軍於苏爾濱及牌布士湖中間、至少調出狙擊兵師團十一師、及戰車七部隊對德軍陣地實行攻擊、經一進一退之激戰後、赤軍一時於若干處所、成功對德軍第一線陣地之突入、然因德軍之反擊、乃被擊退、德軍固確保主要陣地之全部、德軍猛烈彈壓之部隊於牌布士湖西南方、成功防禦戰、米阿赤軍之猛攻如德軍防禦砲火之故、立就潰滅、赤軍於中部地區於布古阿及何里多斯中間地區、集結有力之部隊、在田里斯特克、與古斯特夫、及哥維諾諾地區、開始大規模之攻擊、戰況尚至深更、德軍與此部隊部隊更將赤軍之突擊部隊封鎖、在維斯拉河方面、德軍於華沙東南方及華沙間將得明中間、與有力之赤軍戰車、及機甲部隊交戰、獲得是數之德軍守備兵、中攻擊、結果於該市之東立維拉斯赤軍、對該市之縱二十七輛、於維斯拉河西岸赤軍形成之若干橋頭堡、德軍之猛攻排除矣、

於衡陽歯獲敵之□高射機關砲即用以反射遁走之□□

號（□□□□□關東軍報道部檢閱濟）

邁進決戰勤勞增產

全產業戰士們
開始勤勞增產運動
到礦山去！
到工場去！
到事業場去！

關敵美國、奔走於戰爭史空前之龐大物量指揮不遜的自負、動員其太平洋總兵力大半、出擊而來、太平洋戰局、由於以塞班島爲中心之激戰、正突入重大血戰之階段、

現彼吾八四周、北太平洋戰雲、渦捲激湧、中國大陸戰線、正在成熟、而印緬國境、□□□□、血戰死鬪方酣、吾人必須鼓勵□□□□□□此秋中、觀弗日本以顯現偉國大理想□□□□騷擾人類公敵正襲之侵略起以來、二年有半、日滿一億四千五百萬國民總蹶起之秋已至目前矣、

當國家非常期之決意而將無比之日本將兵、今正應振起傳統國魂、遂驅遠有征服世界野心之美英、於陸海空三方面、不分晝夜、展開猛戰死鬪而不淂之美國、迫進雙斑、當此之際、恃有猛烈團魂、從事殲滅頑敵美英之血戰、聯翼之氣、從過南海、血戰鼓勵、蓬勃腹背、吾等當於前線將兵之善戰勇鬪、致感謝之至情、遙祈其武運長久、最前線迅雷不及掩耳激鬪之猛烈雄叫、同時激發吾等全國民之心頭、

七月二十九日、在鞍美空軍機、竟而冒犯吾等滿洲國土、對於大連鞍山、投落燒夷彈、損害極爲輕微、我方戰嚴守護堅固、敵方企圖、悉被挫折然今後敵方空軍之出擊、必倚有二次三次、我滿洲國民、此際須堅持防空必勝之信念、做徹此大亞軍戰訓、更傾注精力、貫徹防空體勢、且須粉碎敵美之野心、一齊猛然蹶起、

夫此非一億四千萬血脈共通總動員勝利之時歷而何？民族關頭、集中於此殲敵、將之擊碎而屠殺之！

工場、礦山、農村、無處不高擧必勝增產之旗全產業人乎、其赴職場、拾身生產奉公！保護生產吧、須思一機一彈、可以左右國家運命、不妨犯欲、不妨安靜、最大義務、乃在殲擊一心不亂、邁進生產以果敢之耳、是以須發揮實踐勵行、確立職場秩序、確保出勤而綿檢討因無斷曠工也、

日德生產量之決戰動勞挺進運動三大目標、第一舉勇士、決然以「確信紹繼人」的職之舊補、突入擊滅美英的血戰場、吾等宜□然擊殺奸頑敵之關頭、各自挺身於職域、吾等在吾等職場、傾注全身全靈、即直遂殲滅美英而征之途、應手前線將兵猛闘力抑之舉、

今正國民總蹶起增產必成之秋！勿失此時也！

奉天省勞務興國會

發揮高度人物的資源

三社綜合經營非鐵金屬增產堪期

【新京】滿業、爲最高度活用人成物的資源、增產非鐵金屬、同時積極導入日本鐵業之優秀技術、强化擴充滿洲礦山等社起見、決將傘下滿洲鉛鑛、滿洲特殊鐵鑛、吸收合併於滿洲礦山會社內…

致力增產使命

活用現有技術機械以達成

諫早社長新任發表抱負談

回顧創業週年業績

興農金庫本店舉行式典愈堅決意

八月一日

今八月一日適逢興農金庫創設一週年紀念日是以新京本店定於午前七時半由理事長以下本店幹部職員舉行紀念典禮…

緩和資金確保增產

實爲小礦山當前課題勿待政府支援

美英與延安挾擊下之重慶

已顯示空前之不安

(新中國報論說)

北波羅州進展驚人

天時人力從事國防資源增產

石油鑛物開發

土耳其確固不動眞意

希冀四國同盟純屬子虛

工業生產順利

進行

食糧自給自足

企業整備委會

地方綜合

解決民食輸送困難

派奉公隊員赴工場助勞

特配住戶麥粉

【遼陽】市經濟統制委員會爲期與勞作於第一線之官吏員、今特實施小麥粉特配、官公吏家族、每戶六斤、

造船會社竊盜案已破

一干賊犯悉數成擒

幼童落水

險些喪命

南滿簡訊

獻金事務移管

甲邦村校竣工

攫私奶被檢舉

街村職員昇格

派員視察廟宇

船務局實施表彰

有功職員

消防署

設瓢兒屯分署

鞋修理業組合

創立總會

演藝慰安任務完了

產業戰士極表滿意

旅客擁擠

負販者過多

佛教鍊成會

增强國民儲蓄

郵政保險實施改正

獸毛獻納

五校成績最佳

暑假廢休

齒科醫師

救護訓練終了

鐵都防空競技大會

獲得良好成績圓滿閉幕

本職域奉公之誠

完成所負使命

小西區調查

金屬保有量

設世帶道具組合

第四回(康德十一年度)記者考試

康德十一年度記者考試依左記實施之

記者考試委員會

委員長　古海忠之

一、應考資格　不限國籍年齡男女

二、考試方法　分學術考查(第一次)及人物考查(第二次)

1、學術考查科目如左

(一)基本法　(二)歷史地理　(三)經濟　(四)語學(五)作文

2、人物考查係對第一次考查及格者行之

三、應募手續及期間

欲受記者考試者須將願書及履歷書於七月十五日起至八月十五日止之期間內逕寄出於記者考試委員長

四、考試實施要領

1、第一次考試八月二十七日(日曜日)

自午前九時起於左記考場所施行之

新京　新京特別市立大經路國民優級學校

奉天　奉天省立奉天第二女子國民高等學校

哈爾濱　濱江省立哈爾濱第二國民高等學校

2、第二次考試十月七日(土曜日)及同八日(日曜日)

自午前九時三十分起於左記場所施行之

新京特別市滿洲國通信社會議室

關於詳細事項應參照記者考試應募須知時請自己姓名住所詳記於返信用之封筒上並貼附郵票四分同封寄到新京國務院總務廳弘報處記者考試委員會函索可也

滿係畜產技術員募集

一、募集人員　若干名

二、資格　獸醫師副獸醫師及有經驗者

三、試驗日期及場所

四、提出書類　履歷書

五、待遇

奉天省營平縣興農合作社

國光

女子洋裁學院招生

隆中策論命聖手

魁星大旅社

滿文助產學講習錄

助產士檢定試驗準備書

滿洲助產學講習會

合併謹告

武田藥品工業株式會社自昭和十九年七月二十一日將小西藥品株式會社及ラヂウム(鐳錠)製藥株式會社所有一切權利義務、完全接收繼承同時小西藥品及ラヂウム(鐳錠)製藥會社宣告解散、自今以後三會社協力結合、專心一意致力增產事業、努力邁進、一往直前、敬祈各界愛顧以及多年主顧、添賜整援、鼎力協助、是爲至盼、特此謹告。

昭和十九年七月二十一日

武田藥品工業株式會社

小西藥品株式會社

ラヂウム(鐳錠)製藥株式會社

內服新藥 歐斯新益散

驅徹 麻剌利亞・亞米巴赤痢

調經安坤丸

主治

經血不調　子宮寒冷　四肢無力　經前腹痛　經血不止　心忙心跳　經多經少　肝鬱氣滯　腹痛不安　時常悶肚　血色不正　婦女一切

滋陰補腎

滋陰補腎丸

服後全愈　必不再犯

主治

夢遺滑精　先天不足　腎虧陽萎　早洩萎靡　思想遲鈍　健忘善誤　神思恍惚　見事厭倦　久婚不孕　一孕久停　精寒精冷　精稀精薄　腰痠背痛　耳鳴眼花　頭暈目眩　專固精關　補陰益精　固飲正氣　補養腦力　強健神經　補諸虛暖　丹田添精　髓壯腎水

全滿市縣各大藥房均有代售

定價　每盒十二付入國幣六元外埠函購另加郵費四角

製造發賣元　奉天市小東街二段三八號魁仁藥房

福祿洋行

守護大安之監視哨

總力戰記（一）

增產呼聲充溢山野 採木戰士晝夜奮鬪

山之部

去年度木材緊急增產之至上命令、下於滿洲林業界以後、已打破慣例敢行夏山作業、滿洲大密林雖不以南方瘴海有毒蛇猛獸、然多經過後四月之際、山中各處尋虫蔓陸、不容一人獨自入山、然山之諸戰士竟對山神展開果敢鬪爭、去年度已完成增產目標、尤其其中牡丹江營林局管下之七處官民採伐作業所去年度完遂佔全滿生產量三〇％之四成增產、爲決戰緊急增產之高峯、歇而於今年多眠後、猶不暇稍息、立即移行於夏山、業作準備之際、今已充滿山野、茲關於敢行採伐、流送之林業光兵之活躍情形、從寧安縣二道梅林之官所作業所、所得如左

敢鬪的山之啓開隊

輸送木材之輸送夫

慰問勤奉隊員 派員赴各現地

【東安】協和會中央本部協和青少年團中央幹部訓練處……

時局防犯標語

遵守時局法戮力同心興東亞

適齡壯丁檢查開始 切望國民協力援助

王軍政兵事科長發表談話

【新京】康德十一年度國兵適齡壯丁檢查與勤奉適格檢查、於八月一日起於全國各地市縣旗一齊開始實施、對此軍事部軍政兵事科長王正國上校曾發表談話如左、……

明年生產增强計畫 省公署舉行商討會

昂揚轉業勤勞熱意 回教徒第三次挺身隊將出發

對公私立校長 省召開協議會

省下道教鍊成大會 今日在奉隆重展開

市內宗教團体 展開報國工作

耿教化司長 將巡視宗教

爪哇青年團猛訓練的雄姿

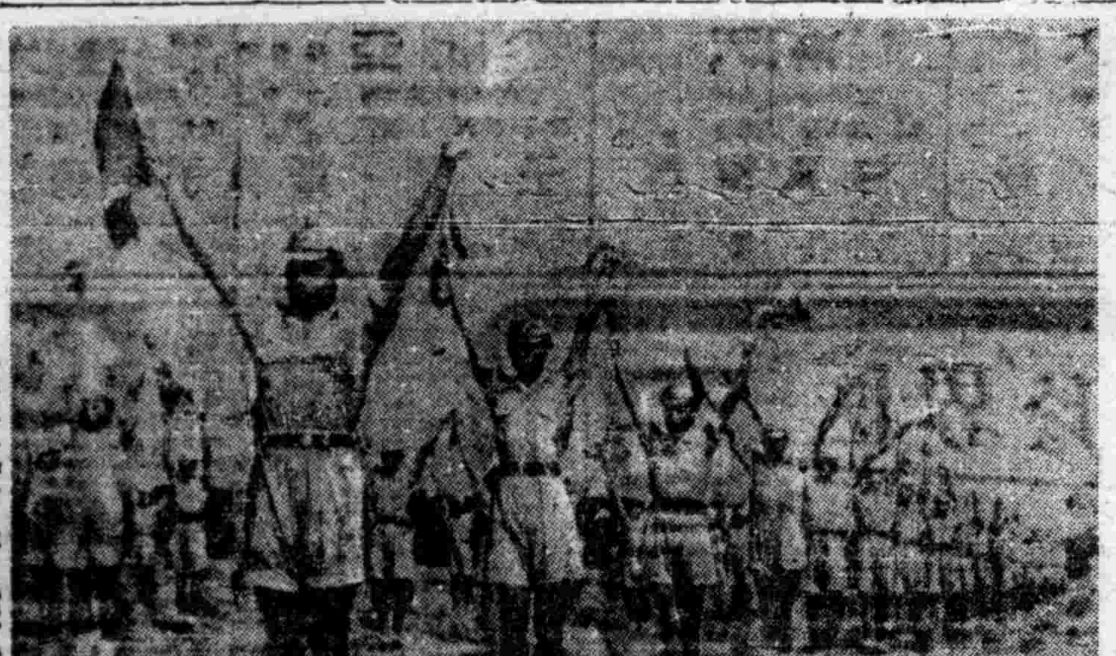

郵務員鍊成終了

卑劣手段盲目來襲 反增國民滅敵決心

韓會長談

【新京】玩弄神經戰手腕之敵在華美空軍、盲目襲擊侵入……

照片攝於鞍山（關東軍報道部檢閱訖）

冷靜穩重從事工作 市民經驗的防空戰訓

防空態勢益固 鐵都市民工作如常

安全的待避壕 距離六米無事

康生院就勞欣歡語錄（上）

鴉片爲害甚於水火 幸復健康增產報國

海軍武官府陸軍兵事部 辦理國防恤兵金數字

奉天日語學院 改電通學校

放送

八月一日（星期二）

唯一特效 服後即愈

調經丸

濟生製藥廠

高血壓中風

手足麻痺、易感疲勞、頭痛、不眠、耳鳴、半語不隨

何謂重要血壓中樞

荷爾蒙補給之新療法

ヤギグラミン

增力勞働報國

女界良藥 婦女月紅丸

健康方是美、血活保玉容

麒麟早日降、夫婦情感濃

可節約二成

除用敝社三浦順一技師發明之二重螺旋纖條而製之新電泡以外其電泡能適合以上條件決無

社會式株氣電京東洲滿

◇緬甸巨佛◇ 和平建設的象徵

神奈雜俎

敗敵怪相

一、怕死兵

在大東亞戰爭之前。敵美上院議員麥巴曾說上這樣大話「假如日美開始戰端時。那麼如在星期一開戰的話。那麼在次星期三。於東京就可締結日本降伏的條約」……

[illegible]

二、婦人軍

日本人自地球上抹殺之』的豪語。然終有三十億之敵攻近。日人不懼。而於五十萬死傷者發生之前。美國國內必爲悲嘆。絕望與恐怖等所崩壞……

[illegible]

談夏季幾種消化器流行病 (二) 姚紀彬

一 虎列拉

虎列拉的病狀

二 赤痢

[illegible]

(筆者姚氏醫院長)

夏雲多奇峰 (三)

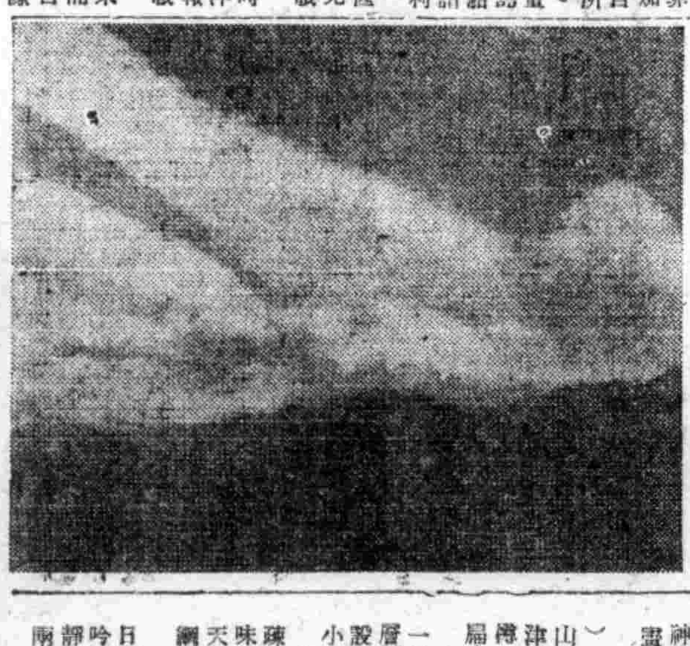

[illegible]

(圖爲積狀雲)

新武器中的寵兒
『報復』一號流星彈
母體果是滑翔機與火箭？
敵亦認爲不能過小評價！

[illegible]

瀛洲吟草 (五)

王樂勳

△游法隆寺歸途口占(十一月十九日寺在奈良市外)……

[illegible]

今日德國之鐵路 (續)

[illegible]

在你本身測驗一下 生活的藝術

[illegible]

家庭

力不虛勞

贈給家庭主婦

[illegible]

流水似的生命

郎英

[illegible]

玄奘法師 (161)

穆儒丐 著 于然詩 畫

第七章 唐太宗與玄奘法師

[illegible]

國際劇場 今天五時起開演 廿七日至二日 上海華影公司 雪梅風柳 下期 一代婚潮

光陸 廿七日至二日 好孩子 下期 注意佳片

亞洲 廿七日至二日 好孩子 下期 注意佳片

天樂 廿七日至二日 雪梅風柳 下期 注意佳片

大光 廿七日至二日 好孩子 下期 注意佳片

雲閣 廿二至廿六日 好孩子 下期 注意佳片

光明 廿六日至卅一日 激流 下期 綠林外史

全城 廿七日至二日 雪梅風柳 下期 注意佳片

瀋陽電影院 廿九日至二日 時代兒女 下期 注意佳片

協和電影院 廿七日至二日 雪梅風柳 下期 一代婚潮

日滿書院 八月一日新班開學

脫離母女關係聲明

化痔土龍散 應適症 張三多堂

醫界珍聞 治尿患 淋病特效專藥 滿洲柳韓公司

療瘰癧鼠瘡特效藥 撲毒丹 屢服屢驗 百發百中 只以內服不問輕重當日見效一服即愈 各地大藥房均有代售 製造元 玉德藥店 濟生製藥所

感謝治愈瘰癧之病

肺癆病不難治·益壽丹非奇葯

全國葯房均有代售

益壽丹

萬代牌

心臟◎胸◎胃的 抗病好爾萌使其增强由於病原根本治療使之健全

特種動物好兒萌精膽藥 救心 朝夕一粒

救心的適應症

救心本舖